

Strengthening the national coordination and development of knowledge

Improving the exit process from organised crime in Sweden

2024-03-20

Johanna Kumlin, Head of a Research and Development unit

Strengthening and developing the exit process from organised crime

1. Strengthening the structure and coordination at the national, regional and local level
2. Making best available knowledge accessible
3. Developing knowledge in both short-term and long-term

The structure



Working together at national level – strengthening the capacity at regional and local level

- The National Board of Health and Welfare



- The Police



- The Prison and Probation service



- The National Board of Institutional Care



A common definition of the target group

...a person – child or adult – who
wants to leave organised crime
and who has been assessed to be
in need of support and protection
to be able to exit organised crime

The exit process from organised crime

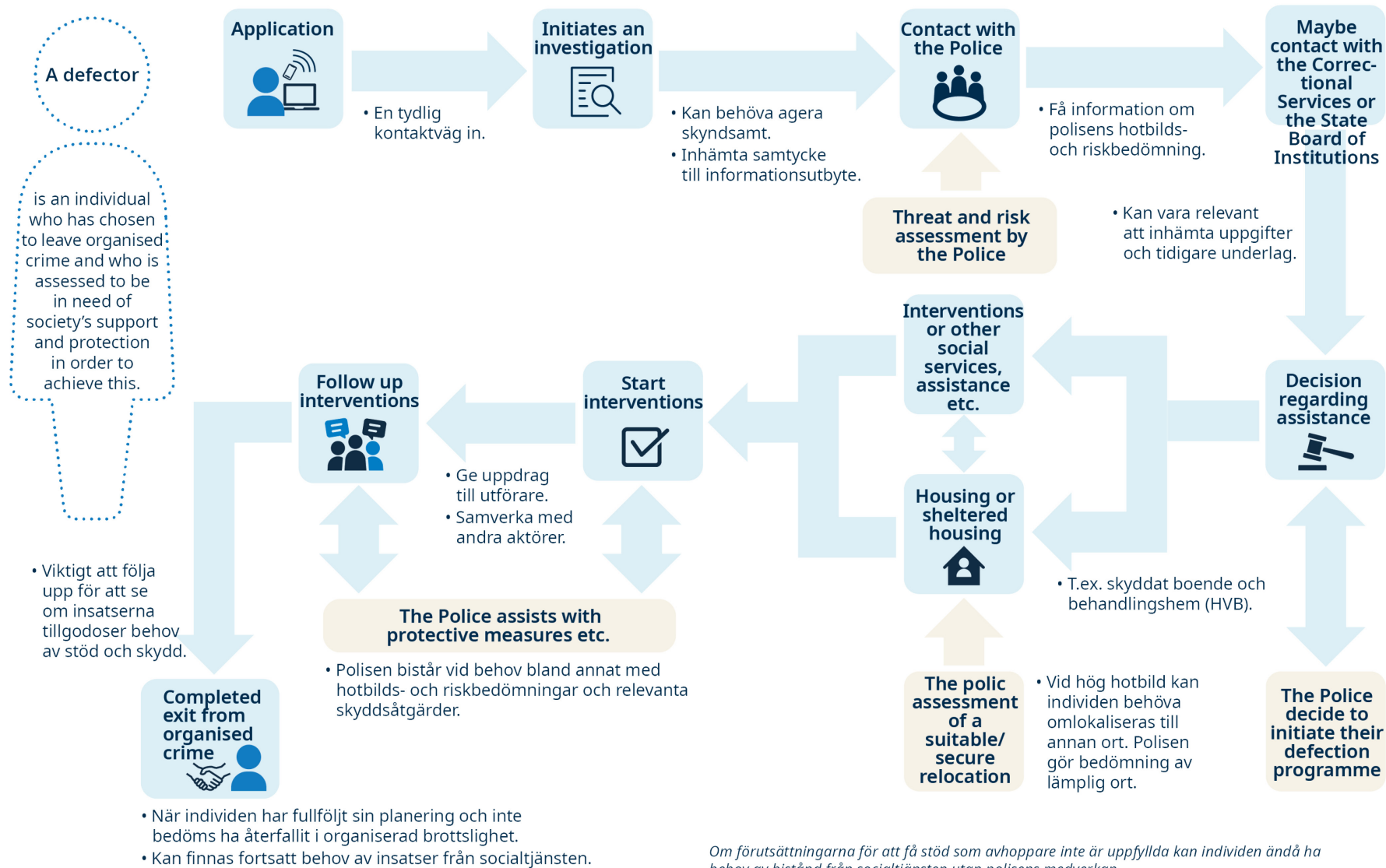

Om förutsättningarna för att få stöd som avhoppare inte är uppfyllda kan individen ändå ha behov av bistånd från socialtjänsten utan polisens medverkan.

Make best available
knowledge
accessible



The exit process from organised crime



Om förutsättningarna för att få stöd som avhoppare inte är uppfyllda kan individen ändå ha behov av bistånd från socialtjänsten utan polisens medverkan.



Avhoppare från organiserad brottslighet

Organiserad brottslighet har växt till ett samhällsproblem. När någon vill hoppa av behöver socialtjänst, polis och ibland andra aktörer samverka för att ge framgångsrikt stöd. Hur kan socialtjänsten arbeta med avhoppare?

Socialtjänsten och avhoppare >

Vad är definitionen av en avhoppare? Varför är det viktigt att socialtjänsten stödjer den som vill lämna organiserad brottslighet? Vad skiljer avhoppare från andra ärenden?

Vilka stöd finns för socialtjänsten? >

Söker du konkret stöd för hur ni kan arbeta med avhoppare? Ta del av det nationella stödmaterial som finns, anmäl dig till ett nätverk för avhoppararbete och sök medel för enskilda avhopp.

Stöd till anhöriga >

Du som arbetar inom socialtjänsten kan be
person
ser so
är poli

Publikationer >

Här hittar du aktuella publikationer om temat Avhopparverksamheter.



Sök

Meny

[Anmäl brott](#)[Tipsa polisen](#)[Startsida](#) / [Om polisen](#) / [Polisens arbete](#) / [Brottsförebyggande arbete](#) / [Ansök om stöd till verksamhet för avhoppare](#) / Avhoppare

Vad är avhopparverksamhet?

Polisen arbetar tillsammans med andra myndigheter för att fler ska få hjälp att lämna organiserad brottslighet. Avhopparverksamhet omfattar både barn och vuxna.

Den här informationen är till för dig som vill hoppa av, är anhörig eller i ditt yrke möter individer som vill lämna organiserad brottslighet.

Avhopparverksamheten är en viktig del av samhällets brottsförebyggande arbete för att öka tryggheten och minska det grova våldet i samhället.

Definition

En avhoppare är en person som har valt att lämna organiserad brottslighet och som bedöms vara i behov av samhällets stöd och skydd för att fullfölja det.

Kommunernas socialtjänster har huvudansvaret för avhoppare och verksamheten bedrivs i huvudsak på lokal nivå i samarbete mellan socialtjänsten och polisen.

För dig som vill hoppa av eller är anhörig



Relaterat innehåll

[Avhoppet räddade hans liv \(Tidningen Svensk polis\)](#)





[Så rekryteras barn och unga in i kriminalitet](#)

[Så samarbetar myndigheterna](#)

[Så rekryterar kriminella dig som ung. \(Se filmer\)](#)

Lämna sidan

A Nordic network of (web-based) guides of methods and interventions

<p>Norway</p> <p>Ungsinn</p>	<p>Sweden</p> <p>Metodguide för socialt arbete</p>	<p>Finland</p> <p>Kasvuntuki-portal</p>	<p>Denmark</p> <p>Vidensportalen</p>																						
																									
<table border="1"> <tr><td>5</td><td>Strong documentation</td></tr> <tr><td>4</td><td>Satisfactory documentation</td></tr> <tr><td>3</td><td>Some documentation</td></tr> <tr><td>2</td><td>Theoretically based</td></tr> <tr><td>1</td><td>Well described</td></tr> <tr><td>0</td><td>Ineffective</td></tr> </table>	5	Strong documentation	4	Satisfactory documentation	3	Some documentation	2	Theoretically based	1	Well described	0	Ineffective	<p>No classification system, but systematic reviews.</p>	<table border="1"> <tr><td>***</td><td>Strong</td></tr> <tr><td>**</td><td>Moderate</td></tr> <tr><td>*</td><td>Limited research evidence or usefulness</td></tr> <tr><td></td><td>Without research evidence or usefulness</td></tr> <tr><td></td><td>Research ongoing, evaluation not yet possible</td></tr> </table>	***	Strong	**	Moderate	*	Limited research evidence or usefulness		Without research evidence or usefulness		Research ongoing, evaluation not yet possible	
5	Strong documentation																								
4	Satisfactory documentation																								
3	Some documentation																								
2	Theoretically based																								
1	Well described																								
0	Ineffective																								
***	Strong																								
**	Moderate																								
*	Limited research evidence or usefulness																								
	Without research evidence or usefulness																								
	Research ongoing, evaluation not yet possible																								

Develop knowledge
in short-term and
long-term

3

Develop knowledge in short-term and long-term

Examples

- Gather and analyse the information available – for instance government grants to municipalities/social services for their work with defectors
- Continuing to develop experienced based knowledge of working with e.g. children as defectors
- Support systematic monitoring to build local knowledge of social services defector cases
- Promote or do more research and evaluations

A positive progress so far, but work in progress!

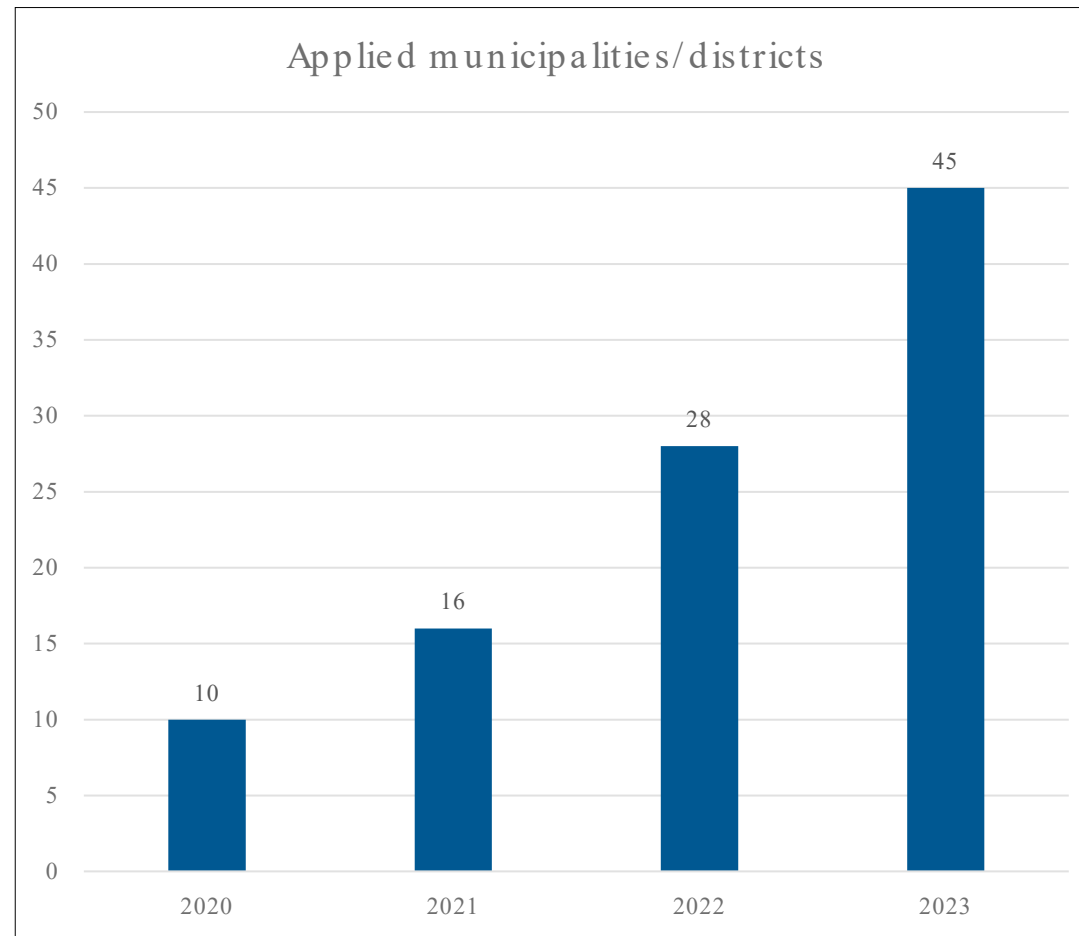
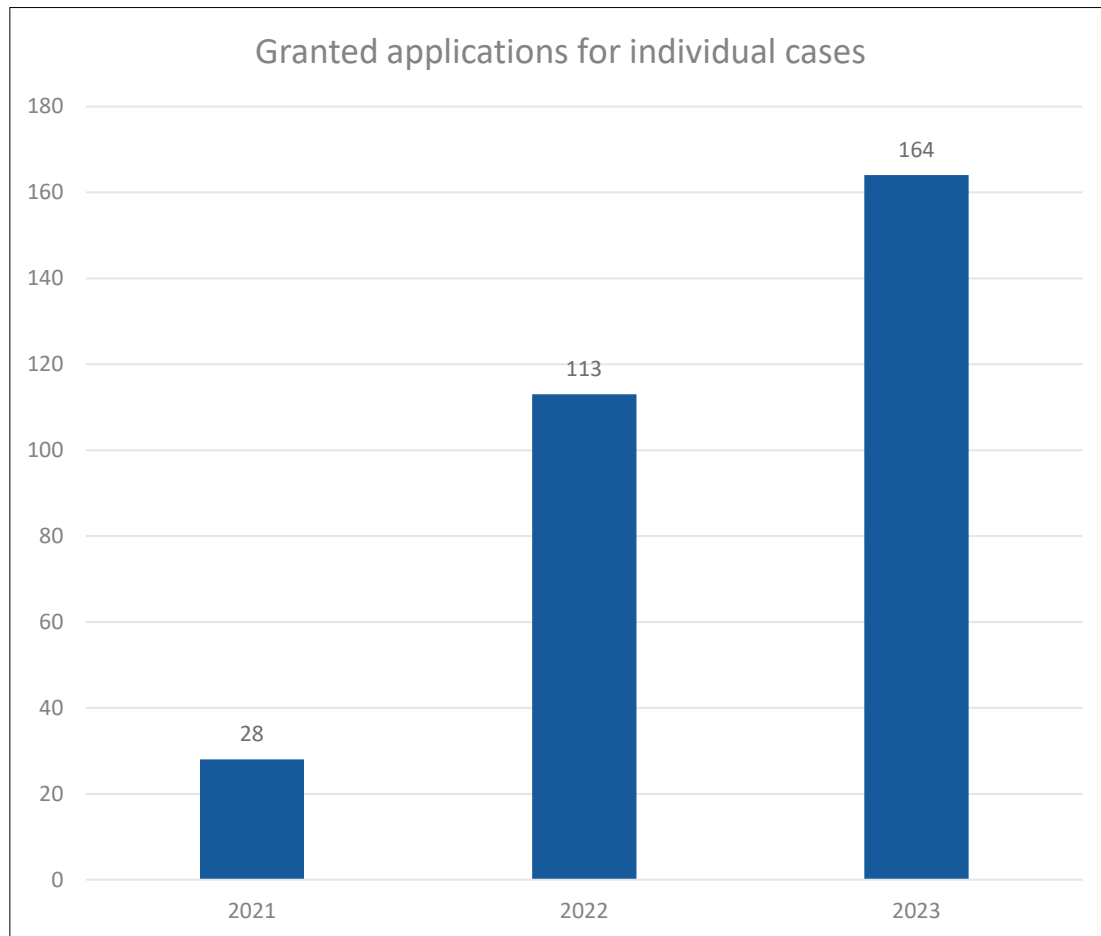

Thank you for your attention!

Johanna Kumlin

Johanna.Kumlin@socialstyrelsen.se

avhoppare@socialstyrelsen.se

 Socialstyrelsen